

2025 해외출장 가이드

사우디아라비아 리야드

RIYADH

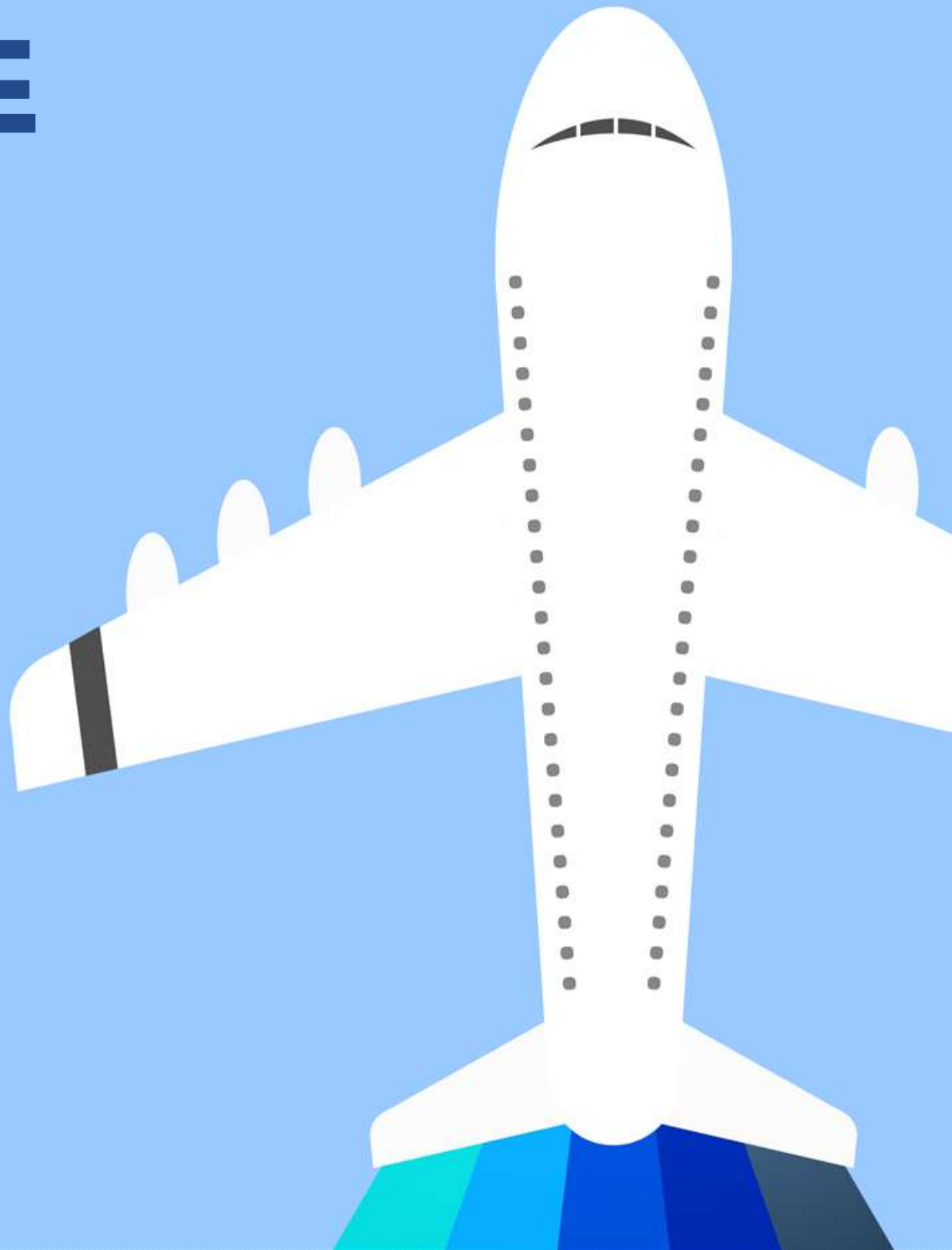

목 차

| | |
|---------------------------|----|
| I. 사우디 개황 | 01 |
| II. 사우디 경제 현황과 전망 | 02 |
| III. 한-사우디 무역·투자 동향 | 09 |
| IV. 현지 체류 관련 정보 | 19 |
| V. 현지 주요 연락처 | 25 |

I. 사우디 개황

1. 사우디 개황

□ 일반 개황

- 국 명 : 사우디아라비아왕국(Kingdom of Saudi Arabia)
- 면 적 : 215만 km² (아라비아반도의4/5 차지, 한반도의 10배)
- 기 후 : 리야드 등 내륙지역은 일반적으로 고온건조, 젓다 등 홍해 연안과 담맘 등 걸프 연안은 고온다습(평균 32-34도, 최고 54도, 최저 0도)
- 인 구 : 3,600만 명 (2025년 기준, IMF)
- 수 도 : 리야드(Riyadh)
- 주요도시 : 리야드(795만), 제다(502만), 메카(222만), 메디나(162만) 등
- 공식언어 : 아랍어
- 건국(독립)일 : 9월 23일(사우디아라비아 왕국 선포일)
- 종 교 : 이슬람교(수니파 90%, 시아파 10%)
- 시 차 : 한국표준시 -6시간 (GMT +3시간)
- 통 화 : Saudi Arabian Riyal(SAR)

□ 정부 현황

- 정부형태 : 전제군주제(정교일치)
- 국가수반 : King Salman Bin Abdulaziz Al Saud(2015.1.23. 취임)
 - 왕세자 겸 총리: Prince Mohammed Bin Salman Abdulaziz Al Saud(2017.6.21. 취임)
- 의회형태 : 없음(정당 존재하지 않음)
 - 국왕의 자문기구인 마즐리스 슈라(Shoura Council)가 정부법안을 심의, 입법부 기능 수행(마즐리스 슈라는 국왕이 임명한 150명의 위원으로 구성)
- 정부형태 : 전제군주제(정교일치)
- 비고
 - 빈살만 왕세자가 추진하고 있는 비전2030에 대한 국민 지지도는 높은 편이며 여성인권 향상 등 청년층에게도 긍정적인 평가가 많음

II. 사우디 경제 현황과 전망

1. 경제 현황

□ 산업구조 특성 및 경제 현황

- 사우디는 전 세계 석유의 약 20%가 매장되어 있는 대표적 산유국으로, 오일, 가스 등 광물자원 관련 산업이 전체 GDP의 30%, 수출의 80%를 차지하고 있을 정도로 원유의존도가 높은 산업구조를 보임
- 원유의존도가 높은 산업구조 특성 상 국제유가 등락에 따라 국가 경제지표가 크게 영향을 받음
 - 2023년 국제유가가 하락하며 저성장을 기록하고, 2024년에도 지속된 석유 생산 감축 정책으로 인해 상대적 저성장 지속
- 2024년 실질 GDP성장률은 1.3%로, 2025년은 비석유경제의 성장으로 인해 3%대의 성장률을 보일 것으로 기대

<2020-25년 사우디 주요 경제지표 동향>

| 구 분 | 2020 | 2021 | 2022 | 2023 | 2024 | 2025 |
|------------------|---------|---------|---------|---------|---------|---------|
| 명목 GDP(십억 달러) | 734.3 | 874.2 | 1,108.6 | 1,067.6 | 1,085.0 | 1,083.7 |
| 실질 GDP성장률(%) | △3.6 | 5.1 | 7.5 | △0.8 | 1.3 | 3.0 |
| 1인당 GDP(달러) | 23,271 | 28,396 | 34,454 | 32,530 | 33,700 | 35,900 |
| 1인당 GDP(달러) *PPP | 54,628 | 61,530 | 67,732 | 68,305 | 56,400 | 58,800 |
| 실업률(%) | 7.7 | 11.8 | 9.6 | 8.4 | 7.4 | - |
| 물가상승률(%) | 3.4 | 3.1 | 2.5 | 2.3 | 1.7 | 2.0 |
| 총 교역액(백만 달러) | 305,852 | 429,028 | 601,061 | 526,958 | 528,063 | - |
| 수출(백만 달러) | 173,854 | 276,179 | 411,184 | 320,018 | 305,499 | - |
| 수입(백만 달러) | 131,998 | 152,849 | 189,877 | 206,939 | 232,778 | - |
| 무역수지(백만 달러) | 35,856 | 123,330 | 221,307 | 113,079 | 72,721 | - |
| 원유 수출(억 달러) | 1,193.6 | 2,021.7 | 3,196.2 | 2,421.4 | 2,194.6 | -- |
| 외환보유고(억 달러) | 4,958 | 4,553 | 4,677 | 4,369 | 4,372 | 4,542 |
| 환율(SAR : 달러) | 3.75 | 3.75 | 3.75 | 3.75 | 3.75 | 3.75 |

* 주: 2025년은 전망치

** 자료 : IMF, World Bank, WTO, EIU, 사우디 중앙은행(SAMA), 사우디통계청(GASTAT), MOF, CEIC 등

2. 최근 경제 동향 및 전망

□ 사우디 교역 동향

- 국제유가 하락으로 2024년 무역수지 전년동기 대비 35.7% 감소
 - 2024년 사우디아라비아의 연간 총수출액은 약 3,055억 달러, 총수입액은 약 2,328억 달러로, 이에 따른 무역수지는 약 726.84억 달러 흑자를 기록
 - 2024년 명목 GDP는 1조 850억 달러이며, 수출은 GDP의 약 28.1%, 수입은 약 21.4%
 - 2024년에는 국제유가 하락과 글로벌 수요 둔화의 영향으로 수출이 전년 대비 약 4.6% 감소한 반면, 인프라 및 민간소비 확대로 수입 증가

<2020-24 사우디 교역 동향>

(단위 : 억 달러)

| 구 분 | 2020 | 2021 | 2022 | 2023 | 2024 |
|------|-------|-------|-------|-------|--------|
| 수출 | 1,738 | 2,762 | 4,112 | 3,200 | 3,055 |
| 수입 | 1,380 | 1,528 | 1,899 | 2,069 | 2,327 |
| 무역수지 | 358 | 1,233 | 2,213 | 1,131 | 726.84 |

* 자료원 : 사우디통계청(GASTAT)

□ 사우디 외환보유고 동향

- 2024년 사우디아라비아의 외환보유고는 4,372억 달러로 전년 대비 소폭 증가
 - 사우디아라비아의 외환보유고는 재정적 안정성을 유지하고 있으나, 유가 변동성과 프로젝트 지출 확대 등은 변수

<2020-24년 사우디 외환보유고 동향>

(단위 : 억 달러)

| 구 분 | 2020 | 2021 | 2022 | 2023 | 2024 |
|-------|-------|-------|-------|-------|-------|
| 외환보유고 | 4,537 | 4,554 | 4,599 | 4,369 | 4,372 |

* 자료원 : IMF, 사우디 중앙은행(SAMA)

□ 사우디 재정수지 동향

- 2024년 국제유가 하락 및 프로젝트 투자 확대로 재정수지 악화 지속
 - 2023년에 이어 2024년에도 재정수지는 211억 달러 규모의 적자를 기록

<2020-25년 사우디 재정수지 동향>

(단위 : 억 달러)

| 구분 | 2020 | 2021 | 2022 | 2023 | 2024 | 2025* |
|------|------|------|------|------|------|-------|
| 재정수지 | ▲784 | ▲195 | 277 | ▲219 | ▲211 | ▲269 |

주* : 2025년 연초 산정 기준 / * 자료원 : 사우디 재무부(MOF)

□ 사우디 정부예산 동향

- 메가 프로젝트 추진 속 적자 기조 지속
 - 2023년 총 지출은 약 2,950억 달러에서 2024년 약 3,340억 달러로 소폭 증가
 - 2025년 예상 사우디 정부지출은 전년대비 약 2.7% 상승한 3,430억 달러로, 이는 기가프로젝트를 비롯한 인프라 분야 지출 확대에서 비롯

<2022-25년 사우디 정부예산 동향>

(단위 : 십억 달러, %)

| 구분 | 2022 | | 2023 | | 2024 | | 2025* | |
|----|------|-------|------|--------|------|--------|-------|-------|
| | 예산 | 증감(%) | 예산 | 증감(%) | 예산 | 증감(%) | 예산 | 증감(%) |
| 수입 | 338 | 31.4 | 318 | ▲5.9 | 313 | ▲1.8 | 316 | 1.0 |
| 지출 | 310 | 12.0 | 340 | 9.5 | 334 | 9.5 | 343 | 2.7 |
| 수지 | 28 | 240.5 | ▲22 | ▲178.8 | ▲21. | ▲178.8 | ▲27 | ▲28.6 |

주* : 2025년 연초 산정 기준 / * 자료원 : 사우디 재무부(MOF)

3. 무역 동향

□ 사우디 대외교역 동향

- 2024년 연간 교역규모는 전년 대비 2.1% 증가한 5,382억 달러를 기록
 - 국제유가 하락의 영향으로 수출은 4.5% 감소(3,054억 달러)하였으나, 인프라 및 내수 확대에 따른 수입 증가가 전체 교역규모를 소폭 견인

<2021-24년 사우디 대외교역 동향>

(단위 : 백만 달러)

| 구 분 | 2021 | | 2022 | | 2023 | | 2024 | |
|-----|---------|--------|---------|-------|---------|--------|---------|--------|
| | 금액 | 증감률 | 금액 | 증감률 | 금액 | 증감률 | 금액 | 증감률 |
| 총교역 | 429,028 | 37.6% | 601,061 | 40.1% | 526,958 | ▲12.3% | 538,240 | 2.1% |
| 수출 | 276,179 | 58.9% | 411,184 | 48.9% | 320,018 | ▲22.2% | 305,462 | ▲4.5% |
| 수입 | 152,849 | 10.8% | 189,877 | 24.2% | 206,940 | 9.0% | 232,778 | 12.4% |
| 수지 | 123,330 | 243.9% | 221,307 | 79.4% | 113,079 | ▲48.9% | 72,684 | ▲35.7% |

* 자료원 : 사우디 통계청(GASTAT)

□ 주요 수출 국가 및 수출 품목

- 2024년 연간 주요 수출국은 중국, 한국, 일본, 인도, UAE, 미국 등
 - 2024년 총 수출액은 3,054억 9,900만 달러로 전년 대비 4.55% 감소
 - 상위 10개 국가에 대한 수출비중은 전체의 66.9%로, 전년(65.3%)과 유사한 수준 유지
 - 전체 수출 규모가 소폭 감소하였지만, 상위 국가 중 UAE, 폴란드, 바레인, 이집트 등은 오히려 큰 폭의 수출 증가를 기록. 반면, 중국(▲12.45%), 일본(▲12.73%), 인도(▲9.77%), 미국(▲18.03%) 등 주요 국가에 대한 수출은 감소세
 - 한국은 전년도 4위 수출국에서 2024년에 2위 수출국으로 상승 수출액은 286억 4,800만 달러로 전년 대비 소폭 증가(0.21%)

<2023-24년 사우디 국별 수출 동향>

(단위 : 백만 달러)

| 구분 | | 2023년 | 2024년 | | |
|----------|-----|---------|---------|--------|-----------|
| | | 수입액 | 수입액 | 증감률(%) | 수입 비중 (%) |
| 수출 총액 | | 320,018 | 305,499 | ▲4.55% | 100 |
| 1 | 중국 | 53,155 | 46,536 | ▲12.45 | 15.23 |
| 2 | 한국 | 28,588 | 28,648 | 0.21 | 9.38 |
| 3 | 일본 | 32,488 | 28,352 | ▲12.73 | 9.28 |
| 4 | 인도 | 30,227 | 27,276 | ▲9.77 | 8.93 |
| 5 | UAE | 16,617 | 23,154 | 39.34 | 7.58 |
| 6 | 미국 | 15,598 | 12,789 | ▲18.03 | 4.19 |
| 7 | 폴란드 | 7,488 | 10,604 | 41.59 | 3.47 |
| 8 | 바레인 | 8,792 | 9,884 | 12.41 | 3.24 |
| 9 | 이집트 | 7,529 | 8,608 | 14.35 | 2.82 |
| 10 | 대만 | 8,258 | 7,889 | ▲4.47 | 2.58 |
| 10대국가 소계 | | 208,740 | 203,740 | ▲2.4 | 66.69 |
| 기타 국가 | | 111,278 | 101,759 | ▲8.55 | 33.31 |

* 자료원 : 사우디 통계청(GASTAT)

- 2024년 연간 주요 수입국은 중국, 미국, UAE, 인도, 독일 등임
- 2024년 총 수입액은 2,328억 600만 달러로 전년 대비 12.5% 증가
- 상위 10개 국가에 대한 수입비중은 전체의 63.7%로 전년(62.0%)과 유사한 수준 유지
- 상위 10개 국가 중 UAE에서만 전년 대비 3.85% 감소, 그 외 모든 국가에서 수입 증가세 기록, 가장 큰 수입 증가율을 보인 국가는 이집트(46.91%)와 이탈리아(37.20%)로 나타남, 한국은 전년 8위에서 10위로 순위 하락

<2023-24년 사우디 국별 수입 동향>

(단위 : 백만 달러)

| 구분 | | 2023년 | 2024년 | | |
|----------|------|---------|---------|--------|-----------|
| | | 수입액 | 수입액 | 증감률(%) | 수입 비중 (%) |
| 수입 총액 | | 206,940 | 232,806 | 12.51% | 100.00% |
| 1 | 중국 | 43,347 | 55,666 | 28.39% | 23.91% |
| 2 | 미국 | 18,822 | 19,666 | 4.48% | 8.45% |
| 3 | UAE | 13,347 | 12,833 | ▲3.85% | 5.51% |
| 4 | 인도 | 11,618 | 12,657 | 8.93% | 5.43% |
| 5 | 독일 | 9,125 | 10,026 | 9.87% | 4.31% |
| 6 | 일본 | 8,185 | 8,489 | 3.71% | 3.65% |
| 7 | 이탈리아 | 5,875 | 8,061 | 37.20% | 3.46% |
| 8 | 이집트 | 5,268 | 7,739 | 46.91% | 3.32% |
| 9 | 스위스 | 6,607 | 7,094 | 7.37% | 3.05% |
| 10 | 한국 | 6,032 | 6,091 | 0.98% | 2.62% |
| 10대국가 소계 | | 128,226 | 148,322 | 15.67% | 63.70% |
| 기타 국가 | | 78,713 | 84,484 | 7.33% | 36.30% |

* 자료원 : 사우디 통계청(GASTAT)

- 2024년 연간 주요 수출품목으로 광물성 연료가 전체의 약 73.6% 차지
 - 광물성 연료 외에는 플라스틱 및 고무제품, 석유화학 제품 등이 있으며, 상위 3개 품목군의 수출 비중이 전체의 86.8% 차지
 - 저유가 영향으로 광물성 연료와 석유화학 제품은 전년 대비 각각 9.61%, 2.82% 감소하며 감소세 지속, 반면 플라스틱 및 고무제품은 6.63% 증가하며 상대적으로 견조한 흐름 유지

<2023-24년 사우디 주요 수출 품목>

(단위 : 백만 달러)

| 구분 | 2023년 | 2024년 | | |
|-------------|---------|---------|--------|----------|
| | 수입액 | 수입액 | 증감률(%) | 수입 비중(%) |
| 수출 총액 | 320,018 | 305,499 | ▲4.55% | 100.0 |
| 광물성 연료 | 248,545 | 224,651 | ▲9.61% | 73.56 |
| 석유화학제품 | 21,558 | 20,950 | ▲2.82% | 6.86 |
| 플라스틱 및 고무제품 | 18,097 | 19,297 | 6.63% | 6.32 |
| 기계류 및 기계 부품 | 6,381 | 11,389 | 78.43% | 3.73 |
| 수송장비 및 부품 | 7,204 | 10,226 | 41.91% | 3.35 |
| 기타 | 18,233 | 18,987 | 4.13% | 6.22 |

* 자료원 : 사우디 통계청(GASTAT)

- 2024년 연간 주요 수입품목의 순위는 일부 변화
 - 2023년과 비교해 ‘금속제품’이 석유화학제품을 제치고 4위로 상승, 반면 석유화학제품은 5위로 한 단계 하락
 - 광물 제품은 유일하게 13.61% 감소
 - 그 외 주요 품목들은 모두 증가세를 기록했으며, 특히 기계류 및 부품은 2022년 대비 59.8% 증가하며 3년 연속 1위 품목으로 높은 성장세 지속

<2023-24년 사우디 주요 수입 품목>

(단위 : 백만 달러)

| 구분 | 2023년 | 2024년 | | |
|-----------|---------|---------|---------|----------|
| | 수입액 | 수입액 | 증감률(%) | 수입 비중(%) |
| 수입총액 | 206,940 | 232,806 | 12.51% | 100 |
| 기계류 및 부품 | 45,846 | 58,897 | 28.42% | 25.29 |
| 수송장비 및 부품 | 31,644 | 33,370 | 5.45% | 14.33 |
| 금속제품 | 18,407 | 22,257 | 20.89% | 9.56 |
| 석유화학제품 | 18,947 | 20,968 | 0.42% | 8.17 |
| 광물제품 | 16,421 | 14,192 | ▲13.61% | 6.1 |
| 기타 | 75,674 | 83,123 | 9.84% | 35.55 |

* 자료원 : 사우디 통계청(GASTAT)

Ⅲ. 한-사우디 무역·투자 동향

1. 한국과의 교역 동향

- 2021년 교역규모는 275억 9,600만 달러로 전년대비 43.1% 증가
 - 코로나 여파 진정되면서 국제유가가 가파르게 회복 및 높은 가격선에서 유지되면서 수입액이 전년대비 51.9% 대폭 증가
 - 수출액 역시 전년대비 소폭 증가하면서 총 교역액은 43.1% 증가하며 5년 내 가장 높은 증가율 보였으나, 무역수지는 수입액 급등에 따라 전년대비 65.2% 감소
- 2022년 교역규모는 465억 500만 달러로 전년대비 68.5% 증가
 - 국제유가 고점 유지에 따라 수입액이 전년대비 71.6% 대폭 증가
 - 수출액 역시 전년대비 46.3% 증가하면서 총 교역액은 68.5% 증가하며 5년 래 가장 높은 증가율 보였으나, 무역수지는 수입액 급등에 따라 전년대비 75.6% 감소하며 적자 심화
- 2023년 연간 교역규모는 380억 8,800만 달러로 전년대비 18.1% 감소
 - 연초 국제유가 하락으로 수입액이 21.3% 대폭 감소하며 교역액 축소
 - 수출액은 증가세 이어가며, 전년동기 대비 25.4% 증가하여 무역수지 개선
- 2024년 연간 교역규모는 366억 8,500만 달러로 전년대비 3.7% 감소
 - 국제유가 하락세 지속 및 수입 둔화로 인해 수입액은 전년대비 4.0% 감소하며 전체 교역액 축소
 - 수출액 또한 전년대비 1.7% 소폭 감소, 무역수지는 262억 1,500만 달러 적자를 기록, 전년대비 4.5% 감소하며 적자 폭은 다소 감소

<2021-24년 한-사우디 교역 동향>

(단위 : 백만 달러, %)

| 구분 | 2021 | | 2022 | | 2023 | | 2024 | |
|------|---------|-------|---------|-------|---------|-------|---------|------|
| | 금액 | 증감률 | 금액 | 증감률 | 금액 | 증감률 | 금액 | 증감률 |
| 총 교역 | 27,596 | 43.1 | 46,505 | 68.5 | 38,088 | ▲18.1 | 36,685 | ▲3.7 |
| 수출 | 3,325 | 0.7 | 4,865 | 46.3 | 5,325 | 9.4 | 5,235 | ▲1.7 |
| 수입 | 24,271 | 51.9 | 41,640 | 71.6 | 32,763 | ▲21.3 | 31,450 | ▲4.0 |
| 수지 | ▲20,946 | ▲65.2 | ▲36,775 | ▲75.6 | ▲27,438 | 25.4 | ▲26,215 | ▲4.5 |

* 자료원 : KITA

- 2024년 기준 사우디는 우리나라의 8대 교역 대상국
- 한국의 상위 10대 교역국은 2023년과 동일하나, 일부 순위 변동
- 수입액 기준으로 중국, 미국, 베트남, 일본, 대만이 상위 5위 수입 대상국

<2024년 연간 한국의 상위 10대 교역국>

(단위 : 백만 달러)

| 구분 | 국가 | 수출액 | 수입액 | 교역액 |
|----|---------|---------|---------|---------|
| 1 | 중국 | 133,011 | 139,878 | 272,889 |
| 2 | 미국 | 127,761 | 72,132 | 199,893 |
| 3 | 베트남 | 58,323 | 28,444 | 86,767 |
| 4 | 일본 | 29,607 | 47,594 | 77,201 |
| 5 | 대만 | 33,969 | 30,225 | 64,194 |
| 6 | 호주 | 15,598 | 29,955 | 45,553 |
| 7 | 홍콩 | 35,022 | 2,256 | 37,278 |
| 8 | 사우디아라비아 | 5,235 | 31,450 | 36,685 |
| 9 | 독일 | 9,037 | 22,292 | 31,329 |
| 10 | 싱가포르 | 18,224 | 10,560 | 28,784 |

* 자료원 : KITA

<2023년 연간 한국의 상위 10대 교역국>

(단위 : 백만 달러)

| 구분 | 국가 | 수출액 | 수입액 | 교역액 |
|----|---------|---------|---------|---------|
| 1 | 중국 | 124,818 | 142,857 | 267,675 |
| 2 | 미국 | 115,696 | 71,272 | 186,968 |
| 3 | 베트남 | 53,480 | 25,942 | 79,422 |
| 4 | 일본 | 29,001 | 47,656 | 76,657 |
| 5 | 호주 | 17,791 | 32,823 | 50,614 |
| 6 | 대만 | 20,179 | 24,371 | 44,550 |
| 7 | 사우디아라비아 | 5,325 | 32,763 | 38,088 |
| 8 | 독일 | 10,317 | 23,611 | 33,928 |
| 9 | 싱가포르 | 18,752 | 11,179 | 29,931 |
| 10 | 홍콩 | 25,194 | 1,832 | 27,026 |

* 자료원 : KITA

2. 한-사우디 수출 동향

- 한국 對사우디 수출은 2021년 이후 현재까지 증가세
- 2024년은 연간 수출액 52억 3,500만 달러로 소폭 하락

<2020-24년 한국의 對사우디 수출 동향>

(단위 : 백만 달러, %)

| 구분 | 2020 | 2021 | 2022 | 2023 | 2024 |
|-----|-------|-------|-------|-------|-------|
| 수출액 | 3,302 | 3,325 | 4,865 | 5,425 | 5,235 |
| 증감률 | ▲10.7 | 0.7 | 46.3 | 9.4 | ▲1.7 |

* 자료원 : KITA

- 2024년 연간 상위 품목군(MTI 2단위)의 수출은 대체적으로 하락세 기록
- 한국의 對사우디 수출 비중 1위인 수송기계(MTI 74)의 경우 전년대비 1.3% 감소하여 수출액 16억 5,500만 달러 기 단, 전기기기(84), 정밀화학제품(22)는 각각 41.7%, 34.2%로 큰 성장세 기록

<2023-24년 한국의 對사우디 수출 상위 품목 동향>

(단위 : 백만 달러, %)

| 구분(MTI 2단위) | 2023 | 2024 | | 비고(MTI 4단위 기준, 수출액) |
|-------------|-------|-------|--------|---|
| | 금액 | 금액 | 증감률 | |
| 수출 총계 | 5,325 | 5,235 | ▲1.7% | |
| 수송기계(74) | 1,677 | 1,655 | ▲1.3% | 승용차(1,421), 자동차부품(97), 항공기(1) 화물자동차(97), 기타자동차(59), 특장차(13), 선박(5), 전기자동차(3), |
| 전기기기(84) | 551 | 781 | 41.7% | 접속기 및 차단기(405), 변압기(245), 기타 중전기기 부분품(67), 전동기(20), 자동화기기(10), 회전기기 부분품(8), 전원장치(7), 전선(7), 발전기(5), 제어용케이블(4), 전기로(1) |
| 무기류(97) | 458 | 530 | ▲13.5% | 무기류(453), 무기류부품(77) |
| 철강제품(61) | 448 | 391 | ▲12.7% | 아연도강판(97), 철강관(82), 주단강(80) 중후판(29), 철구조물(18), 석도강판(18), 철강및비합금강형강(14) |
| 석유화학제품(21) | 294 | 273 | ▲7.1% | 합성수지(179), 기타석유화학제품(38) 기초유분(33) |
| 산업기계(72) | 381 | 264 | ▲30.7% | 건설중장비(116), 금속절삭가공기계(57), 기타산업기계(42), 회화기계(16) |
| 기초산업기계(71) | 380 | 238 | ▲37.4% | 공기조절기(93), 펌프(92), 운반하역기계(34), 원동기(6) |
| 정밀화학제품(22) | 111 | 149 | 34.2% | 화장품(61), 의약품(43), 기타정밀화학원료(24), 기타정밀화학제품(14) |
| 고무제품(32) | 157 | 149 | ▲5.1% | 타이어(133), 타이어튜브(8), 고무판(3) |
| 직물(43) | 118 | 119 | 0.8% | 폴리에스터직물(82), 폴리에스터단섬유직물(19), 편직물(9) |

* 자료원 : KITA,

<2024년 한국의 對사우디 수출 상위 20대 품목>

(단위 : 백만 달러, %)

| 순위 | 품목(MTI 4단위) | 수출액 | 증감률 | 2023년 대비 순위변화 |
|----|-----------------------|-------|--------|---------------|
| 1 | 승용차(7411) | 1,421 | 4.5% | 변동없음 |
| 2 | 무기류(9701) | 453 | 4.2% | 변동없음 |
| 3 | 접속기 및 차단기(8413) | 405 | 54.2% | 변동없음 |
| 4 | 변압기(8412) | 245 | 41.7% | 5위 -> 4위 |
| 5 | 합성수지(2140) | 179 | 26.2% | 7위 -> 5위 |
| 6 | 타이어(3203) | 133 | ▲6.7% | 8위 -> 6위 |
| 7 | 건설중장비(7251) | 116 | ▲42.4% | 4위 -> 7위 |
| 8 | 아연도강판(6134) | 97 | ▲4.1% | 11위 -> 8위 |
| 9 | 자동차부품(7420) | 97 | ▲12.2% | 10위 -> 9위 |
| 10 | 공기조절기(7131) | 93 | ▲34.8% | 6위 -> 10위 |
| 11 | 펌프(7112) | 92 | ▲20.4% | 9위 -> 11위 |
| 12 | 폴리에스터직물(4342) | 82 | 10.2% | 15위 -> 12위 |
| 13 | 철강관(6141) | 82 | ▲19.2% | 12위 -> 13위 |
| 14 | 주단강(6171) | 80 | ▲12.4% | 13위 -> 14위 |
| 15 | 무기류부품(9702) | 77 | 229.3% | 20위 -> 15위 |
| 16 | 기타 충전 기기 부분품(8492) | 67 | 46.2% | 17위 -> 16위 |
| 17 | 화장품(2273) | 61 | 105.6% | 19위 -> 17위 |
| 18 | 화물자동차(7412) | 59 | 22.8% | 16위 -> 18위 |
| 19 | 윤활유(1336) | 58 | ▲26.0% | 14위 -> 19위 |
| 20 | 금속절삭가공기계(7231) | 57 | 81.2% | 18위 -> 20위 |

* 자료원 : KITA

3. 한-사우디 수입 동향

- 2024년 對사우디 총수입액은 314억 5,000만 달러로, 전년(327억 6,300만 달러) 대비 4.0% 감소

<2020-24년 한국의 對사우디 수입 동향>

(단위 : 백만 달러, %)

| 구 분 | 2020 | 2021 | 2022 | 2023 | 2024 |
|-----|--------|--------|--------|--------|--------|
| 수입액 | 15,980 | 24,271 | 41,640 | 32,763 | 31,450 |
| 증감률 | ▲26.8 | 51.9 | 71.6 | ▲21.3 | ▲4.0 |

* 자료원 : KITA

- 광물성 연료(원유 등) 가격에 따라 수입액 증감이 구조적으로 발생
 - 에너지 수입의존도가 높은 한국은 광물성 연료(원유 등) 대부분을 사우디로부터 수입하고 있으며, 전체 수입 중 광물성 원료(원유 등) 비중이 약 95% 차지
 - 따라서 국제유가 등의 광물성 연료 가격에 따라 사우디로부터의 수입액 증감이 구조적으로 발생

<2021-24년 한국의 對사우디 광물성 연료 수입 동향>

(단위 : 백만 달러, %)

| 구 분 | 2021 | 2022 | 2023 | 2024 |
|--------------|--------|--------|--------|--------|
| 총 수입액 | 24,271 | 41,640 | 32,763 | 31,450 |
| 광물성 원료(원유 등) | 23,091 | 39,959 | 31,521 | 30,352 |
| 비중(%) | 95.1 | 96.0 | 96.2 | 96.2 |

* 자료원 : KITA

- 그 외 품목의 경우 대부분 소량으로 수입되며, 일시적 증감 발생

<2023-24년 한국의 對사우디 수입 상위 품목 동향>

(단위: 백만 달러, %)

| 구분(MTI 2단위) | 2023 | 2024 | | 비고(MTI 4단위 기준, 수입액) |
|-------------|--------|--------|--------|---|
| | 금액 | 금액 | 증감률 | |
| 수입 총계 | 32,763 | 31,450 | ▲4.0% | |
| 광물성연료(13) | 31,521 | 30,352 | ▲3.7% | 원유(29,480), 나프타(616), LPG(201), 중유(54), 기타석유제품(1) |
| 석유화학제품(21) | 458 | 416 | ▲9.2% | 기타석유화학제품(171), 석유화학합성원료(107), 합성수지(57), 석유화학중간원료(55), 기초유분(25), 합성고무(1) |
| 비철금속제품(62) | 398 | 345 | ▲13.3% | 알루미늄괴및스크랩(177), 동괴및스크랩(164), |
| 정밀화학제품(22) | 220 | 210 | ▲4.5% | 암모니아수(189), 기타정밀화학원료(14) |
| 수송기계(74) | 105 | 68 | ▲35.2% | 선박(68) |
| 비료(23) | 18 | 24 | 33.3% | 질소비료(24) |
| 금속광물(11) | 0 | 22 | - | 아연광(21), 기타금속광물(1) |

* 자료원 : KITA

4. 한국의 對사우디 투자 동향

□ 투자현황 및 주요특징

- 다각화되는 對사우디 진출, 업종 확대와 투자 회복
 - 2024년 對 사우디 투자는 약 1억 1000만 달러로, 2022년 수준으로 회복
 - 최근 사우디 현지 프로젝트 활성화에 따라 신규 법인 수는 증가 추세이고, 업종별로는 과거 제조 및 건설업 일변도에서 최근에는 운수 및 창고, 정보통신, 금융, 부동산 등 다양한 분야로 다변화하는 추세
- 1968-2023년 누계 투자금액은 57억 40만 달러
 - 과거, 고유가 시기인 2014-2016년과 유가가 회복되었던 2018년 對사우디 투자금액이 높았으며, 유가가 하락하기 시작한 2019년, 코로나19 영향으로 투자금액 급감. 이후 대형 투자 프로젝트에 따라 높은 변동성 기록

<한국의 對사우디 투자동향>

(단위 : 건, 개, 백만 달러, 백만 달러)

| 연도 | 신고건수 | 신규법인수 | 신고금액 | 투자금액 |
|-----------|--------------|------------|--------------|--------------|
| 누계 | 1,002 | 292 | 6,115 | 5,704 |
| 2012 | 74 | 20 | 195 | 180 |
| 2013 | 73 | 11 | 339 | 260 |
| 2014 | 54 | 10 | 864 | 919 |
| 2015 | 55 | 10 | 1,462 | 1,380 |
| 2016 | 50 | 1 | 872 | 920 |
| 2017 | 47 | 9 | 419 | 407 |
| 2018 | 37 | 3 | 783 | 739 |
| 2019 | 30 | 4 | 181 | 171 |
| 2020 | 33 | 7 | 102 | 69 |
| 2021 | 20 | 4 | 120 | 51 |
| 2022 | 33 | 7 | 111 | 112 |
| 2023 | 42 | 12 | 63 | 49 |
| 2024 | 47 | 13 | 111 | 109 |

* 주 : 누계실적은 1968년-2024년 누계 / * 자료원 : 한국수출입은행

□ **업종별 투자현황**

- 제조업 중심으로 재편되는 對사우디 투자구조
 - 2021년~2024년 투자금액은 제조업이 건설업의 7.6배 수준을 기록, 이는 사우디 정부의 자국산업 육성 정책으로 우리 제조기업들이 현지 투자진출을 확대한 것에 기인
 - 2024년 기준 투자금액 1억 1,000만 달러 중 제조업이 6,453만 달러로 가장 높은 비중을 차지. 이 외에 금융 및 보험업 1,499만 달러, 부동산업 1,375만 달러를 기록

<한국의 對사우디 투자동향_건설업>

(단위 : 건, 개, 백만 달러)

| 연도 | 신고건수 | 신규법인수 | 신고금액 | 투자금액 |
|-----------|------------|------------|--------------|--------------|
| 누계 | 601 | 142 | 4,994 | 4,860 |
| 2015 | 41 | 4 | 1,440 | 1,366 |
| 2016 | 39 | 0 | 848 | 894 |
| 2017 | 36 | 3 | 399 | 389 |
| 2018 | 29 | 0 | 747 | 718 |
| 2019 | 20 | 1 | 125 | 132 |
| 2020 | 17 | 0 | 31 | 31 |
| 2021 | 6 | 1 | 3 | 3 |
| 2022 | 11 | 1 | 18 | 14 |
| 2023 | 15 | 3 | 3 | 3 |
| 2024 | 11 | 1 | 17 | 14 |

* 주 : 누계실적은 1968년-2024년 누계 / * 자료원 : 한국수출입은행

<한국의 對사우디 투자동향_제조업>

(단위 : 건, 개, 백만 달러)

| 연도 | 신고건수 | 신규법인수 | 신고금액 | 투자금액 |
|-----------|------------|-----------|------------|------------|
| 누계 | 143 | 56 | 672 | 535 |
| 2015 | 4 | 2 | 19 | 12 |
| 2016 | 7 | 0 | 24 | 26 |

| | | | | |
|------|---|---|----|----|
| 2017 | 4 | 4 | 18 | 21 |
| 2018 | 4 | 1 | 30 | 21 |
| 2019 | 7 | 2 | 34 | 34 |
| 2020 | 7 | 3 | 30 | 30 |
| 2021 | 7 | 1 | 66 | 26 |
| 2022 | 6 | 4 | 47 | 83 |
| 2023 | 4 | 2 | 39 | 39 |
| 2024 | 6 | 4 | 47 | 82 |

* 주 : 누계실적은 1968년-2024년 누계 / * 자료원 : 한국수출입은행

5. 사우디의 對한국 투자 동향

□ 투자현황 및 주요특징

- 사우디의 對한국 투자 실적은 전체 외국인투자유치 중 작은 비중
 - 사우디 제조업 미발달이 한국 투자 실적 저조의 주요 요인
 - 추후 지속적으로 한-사우디 VISION 2030 관련 투자 유치 필요
- 2023년 총 13건의 투자가 발생했는데 이 중 3건의 정보통신산업 분야에서 4억 5,660만 달러의 대규모 신규 투자 기록 (안랩 등)
- 2024년의 경우 총 3건의 투자 발생 5,400만 달러를 기록

<사우디의 한국 투자현황>

(단위 : 건, 백만 달러/신고기준)

| 연도 | 2020 | | 2021 | | 2022 | | 2023 | | 2024 | | 누계* | |
|-----------------|-------|--------|-------|--------|-------|--------|-------|--------|-------|--------|--------|-------|
| | 건수 | 금액 | 건수 | 금액 | 건수 | 금액 | 건수 | 금액 | 건수 | 금액 | 건수 | 금액 |
| 對한국 | 2 | 0.2 | 2 | 4 | 4 | 0.3 | 13 | 457 | 3 | 54 | 107 | 2,557 |
| 전체 외국인 투자 | 2,191 | 20,747 | 3,088 | 29,514 | 3,462 | 30,454 | 3,455 | 32,719 | 3,629 | 34,570 | 89,960 | 50482 |

* 주 : 누계실적은 1963년-2024년 누계 / *자료원 : 산업통상자원부 외국인투자통계

IV. 현지 체류 관련 정보

1. 비자 및 출입국 관련

□ 비자 종류 및 발급절차

- 사우디 비자는 관용, 취업, 관광, 가족방문, 성지순례(하지 및 우므라) 등 존재
 - 관용비자 : 외교관 등 국가 공적 업무로 출장·여행에 발급되는 비자
 - * 대한민국 외교관 및 관용여권 소지자의 경우 '24년 2월 20일부로 첫 입국일로부터 180일 이내 기간 중 최대 90일까지 무비자 체류 가능
 - 취업비자 : 사우디 보증인(스폰서) 또는 바이어의 초청이나 신청 필요
 - * 취업비자의 경우, 입국 후 거주증(IQAMA) 발급 필요
 - 도착비자(관광) : 사우디 입국시 발급가능 비자로 최대 90일 체류 가능
 - eVISA(관광) : 최대 90일 체류 가능 (<https://www.visitsaudi.com/en/>)
 - * 코로나19 이후, 여행자보험(의료보험) 가입 필수(eVISA 비용에 포함)
 - 가족방문 비자 : 거주증(IQAMA) 보유한 경우 직계가족 초청 시 이용
 - 하지 및 우므라 비자 : 성지순례 방문용 비자로, 무슬림에게만 발급
- 관광비자 발급절차(사전 또는 입국시 발급이라는 차이만 존재)
 - eVISA : 사우디 비자센터 사전예약 및 접수, 온라인 발급 (535 SAR)
 - 도착비자 : 사우디 입국시 공항에서 비자비용 지불하고 발급 (480 SAR)

2. 현지 체류 관련 일반 정보

| 구 분 | 내 용 |
|----------------------|--|
| 현지 화폐 | <ul style="list-style-type: none"> ○ 화폐단위 : 사우디 리알 (Saudi Riyal : SR) ○ 지폐는 1, 5, 10, 20, 50, 100, 500 리알로 구분 ○ 동전은 1, 0.5 리알 존재 ○ 대미환율 : SR3.75/\$, SAR1 = 약 370원('25.5.1일 기준) |
| 환전 유의사항 | <ul style="list-style-type: none"> ○ 은행이나, 공항, 호텔에서 자유롭게 환전 가능 ○ VISA 등 국제 신용카드 통용 ATM에서 현지화 출금 가능 |
| 시차 및 현지기후 | <ul style="list-style-type: none"> ○ 시차 : KST-6시간 (예) 한국 15시 → 사우디 9시 ○ 기후 : 20 - 50°C * 추천복장 : 얇은 춘추복, 상담당일 정장 착용 요망 |
| 신용카드 및 여행자수표 사용 가능여부 | <ul style="list-style-type: none"> ○ 대부분 매장에서 신용카드(VISA, Mastercard) 사용 가능 ○ 여행자수표는 통용되지 않으며, 은행에서만 교환가능 ○ 최근 현지에서 Apple Pay, Samsung pay 등 사용 가능 |
| 한국으로의 전화방법 | <ul style="list-style-type: none"> ○ 한국 → 사우디 <ul style="list-style-type: none"> - 001-966(사우디)-11(리야드)-xxx-xxxx(전화번호) - 001-966-50(또는 55, 휴대번호)-xxx-xxxx(전화번호) ○ 사우디 → 한국 : 00-82-10(휴대폰)-xxxx-xxxx * 호텔에서 국제전화 사용 시 분당 8~9달러 ○ 콜렉트콜 방법 <ul style="list-style-type: none"> - 1800-82-0(교환원), 1800-82-1(직접 번호 입력) |
| 현지에서 휴대폰 사용방법 | <ul style="list-style-type: none"> ○ 현지 마켓에서 선불 USIM 구매 가능 ○ 한국에서 로밍 또는 ESIM 구매 추천 |
| 교통편 | <ul style="list-style-type: none"> ○ 택시(우버/카림) : 우버(Uber), 카림(Careem) 등 상용화 되어 어플 이용가능(한국 UT앱(Uber) 사용가능) ○ 국제면허는 공식적으로 불인정되나 렌트는 가능 <ul style="list-style-type: none"> - 현지인의 운전습관이 거칠며, 여성 운전 2018년 6월 24일부터 허용 ○ 매토로 : 2024년 12월을 시작으로 2025년 1월 기준으로 6호선까지 개통완료 탑승권은 2시간(\$1), 3일(\$5), 일주일(\$10), 한달(\$37) 등의 다양한 단위로 판매중이며, 자세한 노선의 정보는 사이트를 참고 (riyadhmetromap.info) ○ 버스 : 총 노선의 수 54개 이상으로 정류장 수는 2100개 이상, 운영시간은 매일 06:00~24:00 자세한 노선의 정보와 금액은 사이트를 참고 (mp.riyadhbus.sa/en/home) |

| 구 분 | 내 용 |
|---------------------|---|
| 출입국시 유의사항 | <ul style="list-style-type: none"> ○ 주류, 돼지고기, 이스라엘 관련자료, 이슬람 이외의 종교서적 반입 금지(특히, 주류 반입은 절대 불가) ○ 샘플 통관은 명확한 기준은 없으나, 소형 소량의 경우 반입 가능 ○ 공항 직원의 통제에 순응하는 것이 바람직함 |
| 현지 팁 관행 | <ul style="list-style-type: none"> ○ 관행화된 팁 문화 부재 |
| 현지 치안상태 | <ul style="list-style-type: none"> ○ 현지 치안상태는 안정된 편 |
| 현지복장 | <ul style="list-style-type: none"> ○ 현지인 남성은 토브, 여성은 아바야를 착용 ○ 외국인 복장규정도 많이 완화되었으나 여전히 노출 심한 복장 시 이목이 집중되어 편의상의 이유로 긴 복장 착용 추천 |
| 전기규격 | <ul style="list-style-type: none"> ○ 110 / 220V(60Hz) 혼용 |
| 개인상비약 및 식수 | <ul style="list-style-type: none"> ○ 식수는 미네랄워터를 구입(1~3리알, 0.3~0.8달러) ○ 개인상비약은 감기, 소화제를 구비하면 좋으나, 현지 약국이 24시간 운영하므로 의약품 구입이 용이 |
| 현지 기도시간 | <ul style="list-style-type: none"> ○ 사우디는 원리주의 이슬람 국가로 이슬람 예배 시간을 준수하며(1일 5회), 예배시간에는 많은 소매점 및 음식점이 일시적으로(30분 내외) 영업을 중단함. * 현지 예배시간(www.arabnews.com / 9월 28일 기준) <ul style="list-style-type: none"> - Fajr : 04:48 / Sunrise : 06:01 - Dhuhr : 12:03 / Asr : 15:26 - Maghreb : 18:04 / Isha : 19:34 |
| 현지 업무시간 | <ul style="list-style-type: none"> ○ 정부부처 : 08:00 ~ 16:00 (8 Hours) ○ 일반기업 : 업종에 따라 상이하나, 8 Hours 준수 ○ 대사관 : 08:30 ~ 16:00 / 무역관 : 09:00 ~ 17:00 * 주말 : 금, 토요일 * 라마단 기간에는 기업을 포함 일괄 단축근무 시행 |
| 체류 시 유의사항 (금기사항) | <ul style="list-style-type: none"> ○ 과거 남녀 간 활동을 엄격히 구분했으나 개선 중 <ul style="list-style-type: none"> - 대부분의 식당 Family Zone 등 구분 철폐 ○ 여성을 향하거나 공공기관 건물을 촬영하는 행위 ○ 기도를 하는 군중 앞을 가로지르거나, 고성을 지르는 행위 ○ 음주행위는 적발될시 엄격하게 처벌(태형 80대) ○ 대화 시 이슬람교를 험담하는 언행 |

3. 주요 관광지 및 현지 식당 정보

□ 주요 관광지

- 알-마스막 박물관(Al-Masmak Museum)
 - 위치 : Riyadh-Al Dirah Quarter-South of Imam Turkey bin Abdullah street and East of Imam Turkey bin Abdullah mosque
 - 소개 : 압둘아지즈 선왕의 사우디아라비아 건국 관련 역사적 장소
 - 운영시간 : (일~목) 08:00~21:00 / (금) 16:00~20:00 / (토) 09:00~20:00
 - 휴무일 : 라마단, 이드(성지순례)기간 중 휴무일 변동

- 디리야 유적지(Diriyah)
 - 위치 : 리야드 기준 북서쪽 30km 거리
 - 소개 : 사우디아라비아 왕국 최초의 수도로, 현재 사우디에서 가장 유명한 고고학적 유적지다. 1446년 설립 후 18세기 말에 전성기를 누렸으며, 1818년 파괴되었다. 현재 왕궁터와 모스크, 성벽 등이 남아있으며 2010년 디리야 일부 지역이 유네스코 세계 문화유산으로 등록된 후 복원작업 진행
 - 운영시간 : (토~수) 10:00~24:00 / (목~금) 10:00~01:00
 - 휴무일 : 없음 (라마단기간 운영시간 변동 확인 필요)

- 킹덤타워(Kingdom Tower)
 - 위치 : Kingdom Centre, King Fahad Road, P.O.Box 230011, Riyadh 11321
 - 소개 : 리야드에서 가장 높은 건물이자 랜드마크로 윗부분이 역포물선 형태의 아치로 장식된 빌딩이다. 이는 사우디 현지인들이 머리에 착용하고 다니는 세ماغ를 쓴 사우디인의 모습을 형상화한 것으로, 오늘날 명실공히 사우디의 경제적 성공을 대표하는 상징물이 되었다.
 - 운영시간 : (토~목) 0930~22:30 / (금) 15:35~22:30
 - 휴무일 : 라마단, 이드(성지순례)기간 중 휴무일 변동
 - 비고(요금) : 성인(69리얄) / 10살 이하(23리얄) / 2살 이하(무료)

□ 현지 식당 정보

- 반 타이(Baan Thai Restaurant)
 - 위치 : 6901 4446 Al Urobah Road, Umm Al Hamam Al Gharbi, Riyadh 12328
 - 전화번호 : +966-55-919-1106
 - 소개 : 태국음식 전문점으로 현지 거주 교민들이 즐겨찾는 식당
 - 가격 : 25~50리얄(USD 8~16)
 - 운영시간 : (토~목) 11:00~23:30 / (금) 12:30~23:00

- 가드(GAD Restaurant)
 - 위치 : Prince Sultan Bin Abdulaziz Road, Al Olaya, Riyadh 12311
 - 전화번호 : +966-11-464-1212
 - 소개 : 이집트 식당으로 양갈비 요리 가성비 좋아 현지인들에게도 인기
 - 가격 : 양갈비 1kg 기준 140리얄(USD 40)
 - 운영시간 : (매일) 06:00~23:00

- 미라지(Mirage)
 - 위치 : Takhassusi Street, Ar Rahmaniyyah, Riyadh 12342
 - 전화번호 : +966-11-483-4216
 - 소개 : 도심 소재 중식당
 - 가격 : 50~200리얄(USD 16~64)
 - 운영시간 : (일~목) 15:00~23:30 / (금~토) 13:00~24:00

- 비원(Korean Palace)
 - 위치 : Takhassusi Street, Near Urouba Road, Riyadh
 - 전화번호 : +966-53-473-1284
 - 소개 : 리야드 내 가장 오래된 한식당
 - 가격 : 일반 식사 및 찌개류 기준 90리얄(USD 24)
 - 운영시간 : (매일) 11:00~15:00, 17:00~23:00

○ 나무(NAMU)

- 위치 : The Esplanade Mall, Prince Turki Bin Abdulaziz Al Awal Rd, King Saud University, Riyadh
- 전화번호 : +966-53-405-5583
- 소개 : 리야드 내 2023년 하반기 새롭게 문을 연 한식당
- 가격 : 일반 식사 및 찜개류 기준 45~65리얄(USD 12~18)
- 운영시간 : (매일) 13:00~01:00

○ 코이(Koyee Korean BBQ)

- 위치 : The Zone Al, Al Takhassousi, Al Mohammadiyah, Riyadh 12362, KSA
- 전화번호 : +966-50-549-9824
- 소개 : 전통 한식 바비큐 전문점으로 다양한 고기 메뉴와 한식의 맛을 현대적인 분위기에서 즐길 수 있는 고급 레스토랑
- 가격 : 일반식사 100리얄(USD 26), 바베큐 정식 1인 250리얄((USD66)
- 운영시간 : (매일) 11:30~23:30

○ 라멘(Ramen KSA)

- 위치 : Located at Riyadh park mall, Northern Ring Br Rd, Al Aqiq, 13511
- 전화번호 : +966-53-473-1284
- 소개 : 일식과 한식 퓨전 레스토랑
- 가격 : 일반식사 100리얄(USD 20~25)
- 운영시간 : (매일) 13:00~24:00

V. 현지 주요 연락처

1. KOTRA 리야드 무역관

□ KOTRA 리야드 무역관 정보

- 명 칭 : KOTRA Riyadh, Commercial Section of the Embassy of the Republic of Korea(대사관 상무부서)
- 주 소 : Legend Tower, King Fahd Branch Road, Al Olaya, Riyadh, Kingdom of Saudi Arabia
- 전 화 : +966-11-273-4496

□ KOTRA 리야드 무역관 업무연락 명단

| 직 위 | 이 름 | 담당 업무 |
|--------------|-----------|----------------------------|
| 무역관장 | 김 두 식 | 무역관 업무총괄 및 대외업무 |
| 부관장 | 오 현 탁 | 스마트팜, 스마트시티, 방산, 전시회 |
| 차 장 | 김 재 일 | 지사화, 프로젝트, 공급망, 투자진출 |
| 차 장 | 정 동 욱 | 방한바이어, 사절단, 수출24, VOC, 마케팅 |
| 과 장 | 장 성 원 | 총무, 정산, 조사, 취업, 투자유치 |
| 현지직원 (11) | Asim | 마케팅 전반, 사업개발 |
| | Saifuddin | 현시지장조사, 마케팅 지원 |
| | Mirza | 마케팅, 현지시장조사 지원 |
| | Sohail | 마케팅 |
| | Jane | 현시지장조사 |
| | Yousef | 지사화(건축자재) |
| | Osama | 지사화(보건의료) |
| | Zeeshan | 지사화(자동차부품) |
| | Shakkeel | 지사화(기계류) |
| | Rami | 지사화(IT) |
| | Abdulaziz | 지사화(스마트시티) |

2. 주사우디아라비아 대한민국 대사관

□ 대사관 정보 및 연락처

- 명 칭 : 주사우디아라비아 대한민국 대사관
- 대 사 : 문병준 대사대리
- 주 소 : P.O Box 94399, Riyadh 11698, K.S.A (외교단지 내 위치)
- 전 화 : +966-11-488-2211 *24시 콜센터 : +966-50-080-1065
- 팩 스 : +966-11-488-1317

3. 기타 연락처(국가번호 966 / 국번 11)

* 로밍 핸드폰 이용 시 : 966-11-xxx-xxxx

□ 병 원

- Dallah Hospital : +966-92-001-2222
- Olaya Habib Hospital : +966-11-525-9999
- Al-Hammadi Hospital : +966-11-462-2000

□ 공항 및 주요 항공사

- 공항(국제선/국내선 동일) : +966-11-222-1111/1700/1701/1702
- Emirates Airline : +966-800-844-2000
- Saudi Arabian Airline : +966-11-488-4444(예약 : 9200-222222)

□ 자동차 사고신고 : 933 / 경찰신고 : 999

□ 기타 식당 연락처

- 골든드래곤(중식) : +966-11-464-5136
- 도쿄(일식) : +966-92-000-9662
- 스테이크하우스(양식) : +966-11-464-9638

해외출장 가이드



www.kotra.or.kr