

2026 해외출장 가이드

# 포르투갈

## 리스본

*KOTRA Lisbon*

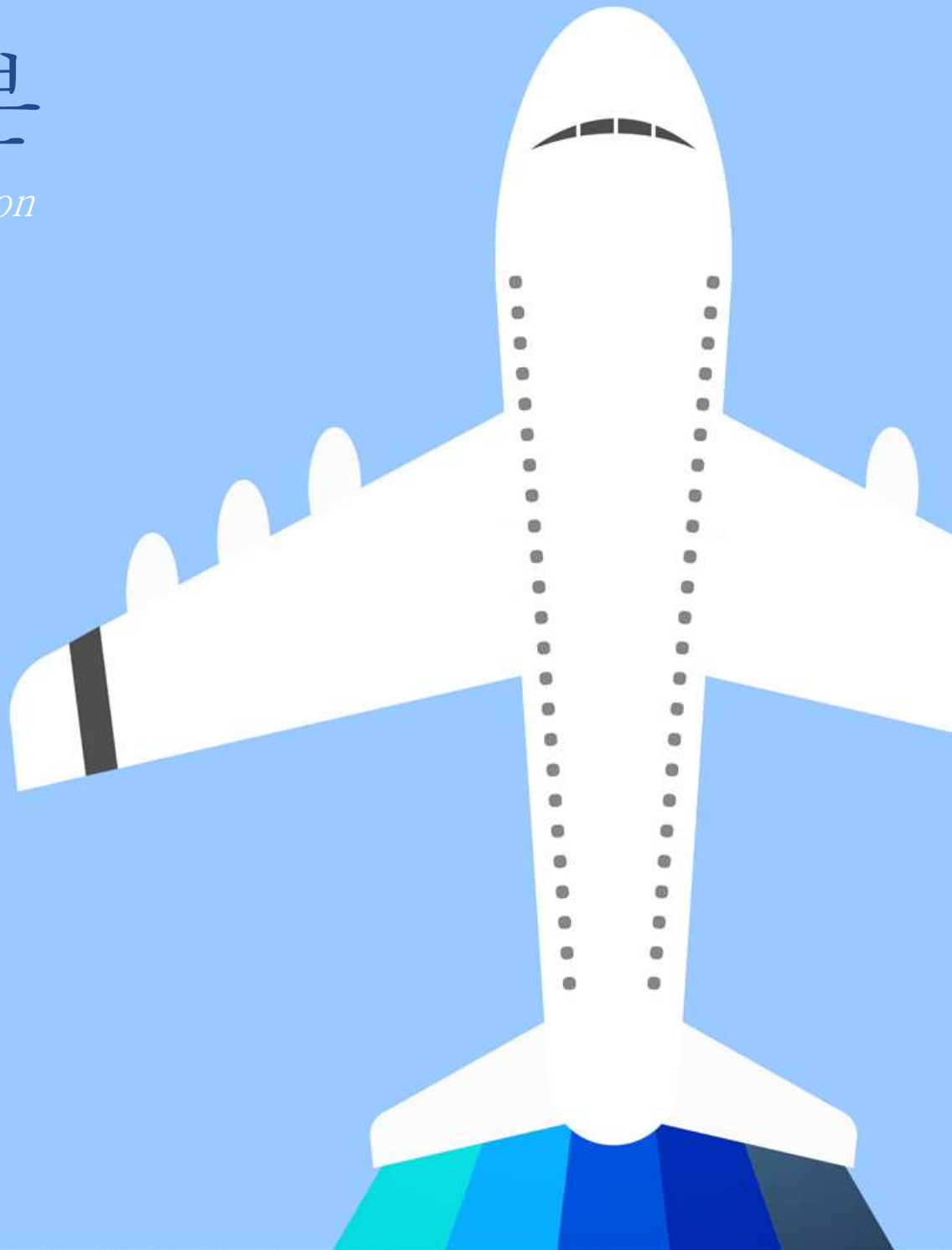

## 목 차

I. 포르투갈 경제 .....	01
II. 포르투갈의 무역·투자 동향 .....	05
III. 한-포르투갈의 무역·투자 동향 .....	09
IV. 출장 시 참고사항 .....	13
V. 주요 방문지 정보 .....	17
VI. 주요 식당 및 파두 공연 정보 .....	19

## I. 포르투갈 경제

### ※ 포르투갈 경제 요약

#### 하나. 관광 붐, 투자유치 등에 힘입어 양호한 경제 성장세 유지

- \* 2025년 1.9% 경제성장률 기록 및 2026년 1.9% 전망[IMF]

#### 둘. 중간재 수입→ 완성품 수출국, 완성차 및 자동차 부품 제조업이 대표적

- 자동차·부품이 수출 상위 품목으로 5개 메이커 공장 소재(2025년 약 34만대 생산)
- \* VW, 스텔란티스, 도요타, 미츠비시, 카에타노 버스 공장 가동 중이며, 유럽 시장 용 차량 생산

#### 셋. 에너지 산업 집중 투자 및 실행 중

- 에너지 기후 국가 계획(PNEC 2030)에 근간
- \* 2025년 전기에너지 75.6% 재생에너지원에서 발생(수입 불포함)[REN], 2030년까지 93% 이상으로 확대 전망, 우리 기업 CS WIND 풍력에너지 시장에서 활발한 활동

#### 넷. EU 시장 역내 의존도 높은 교역 특성

- 다수 외국 기업이 포르투갈에 제조 공장을 설립하여 EU 내 공급기지로 활용
- \* 인접국 스페인, 프랑스, 독일과의 교역 비중이 50% 이상

### 1. 경제 동향

#### □ 포르투갈 경제는 살라자르 독재정권 붕괴 후 개방경제체제로 전환, 이후 유로존에 통합

- 살라자르 정권(1932~1974) 당시 뒤늦은 ①식민지 의존 정책, ②농업 회귀 정책 등으로 산업화 흐름에서 도태

#### □ 공공부채, 실업률이 급격히 늘며 경기 침체와 더불어 남유럽 재정위기 (2010년) 도래

- 미국발 금융위기 이후 여러 유럽 국가, 특히 포르투갈을 포함한 지중해 국가들이 경제적 취약성을 보이기 시작. 높은 부채 수준, 낮은 저축률, 부진한 경제 성장으로 인해 포르투갈 은행들은 신용을 확보하기 위해 해외 자금에 크

게 의존하게 되었고, 이에 따라 대외의존도가 많이 증가

- **공공부채 감축·재정 건전화 등 재정 긴축을 착실히 이행하여 경제 회복**
  - 포르투갈은 지난 수십 년간 다른 유럽 국가와 마찬가지로 서비스 부문의 경제 활동이 높아졌으며 제조업 부문의 전문화 및 분업화도 진행됨
- **스페인의 중남미 영향력과 달리 포-브라질은 경제적으로 디커플링**
  - 스페인 대기업(Telefonica, Santander 등)이 중남미를 배후 시장으로 크게 성장한 반면, 포르투갈 기업들은 브라질 시장을 활용하는 데 실패
    - 포브스 2000대 기업명단(2025년 발표)에 브라질 27개 vs. 포르투갈 4개 등재

## 2. 경제현황 및 전망

- **포르투갈 경제성장률은 2025년 1.9%였으며, 2026년에는 유로존 평균보다 높은 수치인 1.9%에 이를 것으로 예상[IMF]**
  - 포르투갈 중앙은행(BdP)은 중동 지역 갈등 및 연초의 극단적인 기후 현상을 반영해 2026년 GDP 성장률을 1.8%, 2027년에는 1.6%로 전망
  - 유로스타트(Eurostat) 자료에 따르면, 2026년 2월 기준 포르투갈의 인플레이션율은 2.1%였으며, 유럽연합 집행위원회(EC)에 따르면 2027년에는 약 2.0%일 것으로 예측
  - 최저임금 및 임금인상 정책 지속으로 실질 소득 및 가계 소비 증가 전망

### 【 유럽 주요국 경제성장률 추이 】

(단위: %)

국 가 명	2022	2023	2024	2025	2026 (전망)	2027 (전망)
독 일	1.8	▲ 0.9	▲ 0.5	0.2	0.8	1.2
프 랑 스	2.8	1.6	1.1	0.9	0.9	1.9
이탈리아	4.8	0.7	0.8	0.5	0.5	0.5
스 페 인	6.4	2.5	3.5	2.8	2.1	1.8
포르투갈	7.0	3.1	2.2	1.9	1.9	1.8
유로존 평균	3.6	0.4	0.9	1.4	1.1	1.2

\* 출처: IMF (2026년 4월 발표 자료)

### 3. 경제지표 요약

주요지표	단 위	2021	2022	2023	2024	2025
경제성장률	%	5.6	7.0	3.1	2.2	1.9
명목 GDP	십억 달러	256	257	292	314	346
1인당 명목GDP	달러	24,620	24,559	27,642	29,319	32,166
정부부채 (GDP대비)	%	123.9	111.2	96.9	93.5	89.9
물가상승률	%	0.9	8.1	5.3	2.7	2.2
실업률	%	6.7	6.2	6.6	6.5	6.0
총수출	백만 달러	75,219	82,453	83,629	85,349	89,511
(對韓 수출)	백만 달러	195	202	192	197	163
총수입	백만 달러	98,186	115,148	113,693	115,998	126,048
(對韓 수입)	백만 달러	630	959	941	932	954
무역수지	백만 달러	▲22,967	▲32,695	▲30,064	▲30,649	▲36,537
외환보유고	백만 달러	33	32	35	42	68
이자율	현지국/US\$	0	2.5	4.5	3.15	2.15
환율(연평균)	현지국/US\$	1.18	1.05	1.08	1.08	1.13

\* 출처: IMF, GTA, Worldbank, ECB (2026년 4월 조회 기준)

## 4. 주요 산업 동향

### □ 자동차

- 2025년 기준으로 완성차 생산량은 341,361대였으며, 2017년 생산량이 176,000대였던 것을 고려하면 생산량이 꾸준히 늘어나는 추세
- 2025년 완성차 수출량 기준 세계 30위를 기록 [GTA, 2026.04.07. 조회]

#### 【 포르투갈 최근 5년간 자동차 생산량 추이 】

구 분	2021	2022	2023	2024	2025
생산대수(대)	289,594	285,120	318,231	332,546	341,361

\* 출처: 포르투갈 자동차 협회 (ACAP)

- 폭스바겐 Autoeuropa 공장, 스텔란티스 Mangualde 공장, 도요타 Ovar 공장, 미츠비시 Tamagal, Caetano Bus 공장 5개 메이커 5개소 가동 중
  - VW T-Roc, 스텔란티스 Berlingo/Partner/Doblo, 미츠비시 Canter 등 생산
- 2026년 시행된 ‘그린 모빌리티(Green Mobility)’ 인센티브 프로그램을 통해 전기차 구매 보조금 및 충전 인프라 지원 확대, 친환경차 보급 가속화

### □ 에너지/발전

- 포르투갈 에너지정책은 2024년 개정된 ‘에너지 기후 국가계획(PNEC 2030)’에 근간을 두고 있음
  - 2030년까지 최종에너지 소비 중 재생에너지 51% 달성
  - 2030년까지 탄소 배출량 55% 감축
  - 기후 중립 목표를 기존 2050년에서 2045년으로 5년 조기 달성 추진
- 2025년 포르투갈 전체 전력 소비량의 75.6%가 재생에너지원에서 공급됨(수입 불포함)[APREN], 2030년까지 93%로 확대 전망
  - 발전원별 비중(2025년): 수력 39.1%, 풍력 29.4%, 태양광 6.2%, 천연가스 11%, 바이오에너지 5.6%, 화석연료 연계발전 및 기타 2.7% [APREN]

- 포르투갈의 천연가스에 대한 관점은 양면적으로, 전환기 필수 발전원이면서 동시에 신재생에너지 전환을 위한 감축 대상으로 간주
- 현재는 천연가스 전량을 수입하고 있으며, 최다 수입국은 미국이며 그 뒤를 스페인, 나이지리아 등이 이음
  - 기체 천연가스는 스페인 파이프라인(갈리시아 지방으로 연결되는 Valença do Minho 등)을 통해 수입
- 2023년 국가수소전략을 상향 개정해 2030년 수전해 설비 5.5GW 확대 및 수소 혼입률 20% 달성 추진

## II. 포르투갈의 무역·투자 동향

### 1. 대외무역 동향

#### □ 수출입 동향

- 최근 5년간 꾸준한 교역량 증가세를 보이고 있으며, 수출보다 수입이 많은 만성 무역적자국으로 2025년에 약 365억 달러 적자 기록

#### 【 포르투갈의 최근 5년간 연도별 수출입 동향 】

(단위: 백만 달러)

구 분	2021	2022	2023	2024	2025
수 출	75,219	82,453	83,629	85,349	89,511
수 입	98,186	115,148	113,693	115,998	126,048
무역수지	▲22,967	▲32,695	▲30,064	▲30,649	▲36,547

\* 출처: Global Trade Atlas (2026년 4월 조회 기준)

#### □ 품목별 현황

- (수출) 2025년 기준 의약품이 핵심 수출 품목으로 급부상했으며, 승용차, 타이어, 자동차 부품 등 자동차 관련 품목과 석유 정제 제품이 그 뒤를 이음
- (수입) 2025년 기준 에너지 자원이 큰 비중을 차지하고 있으며, 의약품뿐만

아니라 피라졸, 핵산 등 제약 공정에 필요한 원료의 수입 비중이 높음

○ 즉, 원자재/중간재를 수입·가공하여, 완제품을 재수출하는 산업/교역구조 관찰

【 포르투갈의 10대 수출입 품목(HS Code 6단위) 】

(단위: 백만 달러, %)

순위	수 출					수 입				
	품 목	2023	2024	2025	증감률 (24/25)	품 목	2023	2024	2025	증감률 (24/25)
1	혼합 의약품 (300390)	1,370	2,076	3,561	71.5	석유(원유) (270900)	5,926	6,616	4,539	▲31.4
2	소형 승용차 (870322)	2,306	2,552	2,696	5.6	전기 자동차 (870380)	1,680	1,651	2,832	71.5
3	석유 (원유제외) (271019)	2,921	3,043	2,373	▲22.0	소매용 의약품 (300490)	2,251	2,370	2,680	13.1
4	고무제 타이어 (401110)	1,457	1,504	1,530	1.7	파라졸 화합물 (293319)	997	956	2,659	178.1
5	차량용 부속품 (870899)	1,355	1,335	1,438	7.7	석유 (원유제외) (271019)	2,614	2,073	2,063	▲0.5
6	경질유 및 조제품 (271012)	1,455	1,862	1,348	▲27.6	차량용 부속품 (870899)	1,574	1,585	1,804	13.8
7	소매용 의약품 (300490)	1,022	1,133	1,267	11.8	소형 승용차 (870322)	779	991	1,355	36.7
8	스트로보 스코프 (902920)	1,395	1,434	1,259	▲12.2	액화천연 가스 (271111)	1,660	1,335	1,245	▲6.7
9	퀵런 (240220)	825	924	1,152	24.7	중형 승용차 (870323)	1,057	841	1,171	39.2
10	포도주 (220421)	898	935	960	2.67	핵산 화합물 (293499)	206	472	1,153	144.3
계		83,629	85,349	89,511	4.9	계	113,693	115,998	126,048	8.7

\* 출처: Global Trade Atlas(2026년 4월 기준)

□ 국가별 현황

- 포르투갈은 지리적으로 가깝고 무역 장벽과 환율 부담이 없는 역내 교역을 선호, 역내 교역이 70%를 상회하며 그 비중이 매우 높은 편
- 국별로는 인접국인 스페인, 독일, 프랑스와의 교역 비중이 50% 이상으로 가장 높은 편이며, 반면 브라질, 앙골라, 모잠비크 등 포르투갈어 사용국(CPLP)과의 교역량은 상대적으로 미미

【 포르투갈 10대 수출입 국가 】

(단위: 백만 달러, %)

순위	수 출					수 입				
	국 가	2023	2024	2025	증감률 (24/25)	국 가	2023	2024	2025	증감률 (24/25)
1	스페인	21,529	22,129	23,272	5.2	스페인	38,341	38,102	41,449	8.8
2	독일	8,592	10,451	12,427	18.9	독일	12,975	13,120	14,946	13.9
3	프랑스	10,942	10,315	10,752	4.2	프랑스	7,886	8,356	9,153	9.5
4	미국	5,664	5,750	5,187	▲9.8	네덜란드	6,217	6,549	7,464	14.0
5	영국	3,938	3,906	4,040	3.4	중국	5,648	5,547	6,625	19.4
6	이탈리아	3,619	3,816	3,996	4.7	이탈리아	5,697	6,010	6,357	5.8
7	네덜란드	2,961	3,067	2,975	▲3.0	벨기에	3,533	3,649	4,194	14.9
8	벨기에	2,104	2,185	2,303	5.4	아일랜드	1,746	2,186	3,630	66.1
9	폴란드	1,211	1,301	1,393	7.1	브라질	3,963	4,031	3,038	▲24.6
10	앙골라	1,365	1,112	1,235	11.1	미국	2,435	2,610	2,706	3.7
-**	대한민국 (46위)	192	197	163	▲17.3	대한민국 (20위)	941	932	954	2.4
	계	83,629	85,349	89,511	4.9	계	113,692	115,997	126,047	8.7

\* 출처: Global Trade Atlas(2026년 4월 기준)

\*\* 제3국의 경우 물품에 대한 집계 방식 차이로 무역협회 교역통계와 차이

\*\*\* 국가 순위의 경우 2025년 수치를 기준으로 함

## 2. 포르투갈의 투자 동향

### □ 해외투자(포르투갈→해외) 현황

- (현황) 유럽에서는 스페인, 네덜란드, 룩셈부르크, 폴란드로의 투자가 가장 많고, 이어서 브라질, 모잠비크 등 과거 식민지국(포어 사용국)으로의 투자가 주를 형성

#### 【 포르투갈의 주요국별 해외투자 현황 】

(단위: 백만 유로)

순위	국 가	2021	2022	2023	2024	2025
1	스 페 인	16,090	16,822	17,884	17,966	19,673
2	네덜란드	15,451	16,926	18,640	16,519	18,297
3	룩셈부르크	1,619	1,764	2,763	3,959	4,313
4	폴란드	1,495	1,242	2,266	2,574	3,812
5	브라질	2,416	2,822	3,275	3,069	3,065
계		<b>57,313</b>	<b>63,458</b>	<b>69,464</b>	<b>72,007</b>	<b>78,620</b>

\* 출처: 포르투갈 중앙은행(BP, bpstat.bportugal.pt)

\*\* 포르투갈의 한국으로의 투자 통계는 대외적으로 발표되지 않음

### □ 외국인직접투자(해외→포르투갈, FDI) 현황

- (현황) 해외로부터의 투자유입은 경제적 영향력이 큰 스페인을 필두로 서유럽 국에서의 유입이 대부분이나 2013년부터 중국의 투자가 꾸준한 증가세 (7위, 2025년 기준)

#### 【 포르투갈의 주요국별 외국인직접투자 현황 】

(단위: 백만 유로)

순위	국 가	2021	2022	2023	2024	2025
1	스페인	25,109	26,785	27,861	31,500	30,690
2	프랑스	18,122	18,486	15,966	18,524	18,865
3	미국	9,046	9,718	10,554	16,358	16,762
4	영국	13,505	13,553	16,395	15,173	16,066
5	룩셈부르크	6,750	6,888	14,266	14,860	15,647
계		<b>164,176</b>	<b>175,733</b>	<b>192,754</b>	<b>201,384</b>	<b>213,731</b>

\* 출처: 포르투갈 중앙은행(BP, bpstat.bportugal.pt)

\*\* 한국의 포르투갈 투자 통계는 대외적으로 발표되지 않음

### Ⅲ. 한-포르투갈의 무역·투자 동향

#### 1. 수출입 동향

##### □ 현황

- 양국 교역액은 2024년까지 높은 성장세를 기록했으며, 특히 수출액은 2년 연속 두 자릿수 성장세 유지
- 2025년에 수출(-29.6%)과 수입(-20.9%)이 동반 하락하여 교역 규모가 축소되었는데, 2023~2024년 수출 1위 품목인 선박 인도 완료에 따른 기저효과에 기인

#### 【 한국의 대포르투갈 수출입 현황 】

(단위: 백만 달러, %)

교역	구분	2021	2022	2023	2024	2025
수출	금액	744	705	1,099	1,302	917
	증감률	11.2%	▲5.2%	55.8%	18.5%	▲29.6%
수입	금액	449	481	607	519	410
	증감률	13.4%	7.1%	26.3%	▲14.6%	▲20.9%
총교역규모	금액	1,193	1,186	1,706	1,821	1,327
	증감률	12.0%	▲0.6%	43.8%	6.7%	▲27.1%
무역수지	금액	295	224	492	783	507
	증감률	8.1%	▲24.1%	119.6%	59.1%	▲35.2%

\* 출처: 한국무역협회(kita.net)

##### □ 품목별 동향

- (수출) 2025년 기준 집적회로반도체(1위), 합성수지(2위), 전기자동차(3위) 등이 상위를 차지하고 있으며 나머지는 중간재(철강)가 대부분 차지
- (수입) 2025년 기준 편직제의류(1위), 의약품(2위)이 가장 많고, 이어 타이어, 직물제의류, 원동기, 반도체 등이 주요 수입 품목을 구성
  - 전반적인 소비재 수입은 감소세이나, 최근 원동기 등 특정 기계류 품목의 수

입이 폭발적으로 증가

- 포르투갈은 한국으로부터 제조에 필요한 중간재를, 한국은 포르투갈로부터 글로벌 기업의 생산 물량 또는 비교우위 소비재를 수입하는 상호보완적 교역 관계

【 한국의 대포르투갈 주요 수출입 품목(MTI 4단위) 】

(단위: 백만 달러, %)

순위	품 목	수 출(한→포)				수 입(포→한)				
		2023	2024	2025	증감률 (24/25)	품 목	2023	2024	2025	증감률 (24/25)
1	집적회로 반도체 (8311)	116	124	128	3.8	편직제의류 (4411)	136	113	98	▲12.9
2	합성수지 (2140)	103	91	108	18.6	의약품 (2262)	173	147	57	▲61.4
3	전기자동차 (7414)	67	46	91	98.2	타이어 (3203)	85	62	41	▲33.6
4	의약품 (2262)	118	161	89	▲44.6	직물제의류 (4412)	48	43	36	▲16.6
5	승용차 (7411)	67	61	60	▲2.6	원동기 (7111)	0.1	0.1	25	42,035
6	중후판 (6131)	77	76	44	▲42.3	집적회로 반도체 (8311)	19	17	16	▲5.1
7	회전기기 부분품 (8491)	23	24	39	60.8	신발 (5212)	20	14	15	7.5
8	열연강판 (6132)	0.4	25	35	36.5	기타어류 (0419)	11	11	10	▲9.4
9	아연도강판 (6134)	25	29	27	▲3.6	기타섬유제품 (4490)	5	5	7	28.2
10	기타자동차 (7419)	15	17	22	34.4	주류 (0157)	6	5	6	13.5
계		1,099	1,302	917	▲29.6	계	607	519	410	▲20.9

\* 출처: 한국무역협회(kita.net)

2. 한·포르투갈 투자 동향

□ 포르투갈 기업의 대한 투자 현황

- 2025년 포르투갈의 대한 누적 투자액은 5억 달러(신고 건수 36건)로, 2003~2013년 사이에 사례 집중
- 2000년~2025년 산업별 누적 투자액의 경우, 한국에는 서비스업 위주(약 67%)로 투자했으며, 제조업(약 18%), 전기가스·수도·건설업(약 15%) 순임

- 2025년 산업별 투자액의 경우, 서비스업 위주(약 77%)로 투자했으며, 전기가스·수도·건설업(약 23%)이 그 뒤를 이음

**【 포르투갈의 대한 직접투자(FDI) 추이 】**

(단위: 건, 천 달러)

구 분	2021	2022	2023	2024	2025	누적 (2000-2025)
신고건수	1	-	-	-	6	36
신고금액	91	-	-	-	1,424	506,446
도착금액	91	-	-	-	1,033	354,908

\* 출처: 산업통상자원부 외국인 투자통계(신고기준), 2026년 4월 조회 기준(연간)

**□ 한국의 포르투갈 투자 진출 동향**

- 2025년 기준 한국의 포르투갈 누적 투자액은 약 4.9억 달러(신고 건수 140건)이며, 최근 2023~2025년 기간 중 총 37건의 투자가 신고됨
  - 한국은 포르투갈에 제조업 위주(70.3%, 2025년 누계 기준)로 투자
  - 제조업 생산기지 외에도 발전업 투자, 영업법인 설립 등 다양한 목적으로 투자 분야 확대 중
- 2021년 CS WIND가 포르투갈 풍력 타워 구조물 제조사 ASM에 투자(지분 인수), 세계 1위 기업으로 도약한 것은 성공적 투자의 좋은 사례

**【 한국의 대포르투갈(ODI) 투자 추이 】**

(단위: 건, 천 달러)

구 분	2021	2022	2023	2024	2025	누적 (1980-2025)
신고건수	5	18	20	7	10	140
신고금액	55,202	160,683	56,874	13,544	2,090	644,081
투자금액	54,734	159,922	53,889	15,037	2,054	491,361

\* 출처: 한국수출입은행 해외직접투자통계, 2026년 4월 조회 기준(연간)

### 3. 포르투갈 진출 한국 기업

기업명	진출 시기 및 투자 규모
삼성전자 (판매법인)	• 1982년 진출 (1992년 말 생산라인 폐쇄, 수입 판매법인으로 전환)
한온시스템 (생산·판매법인)	• 1997년 제1공장 준공 (자동차용 콤프레서 및 클러치 생산) • 2019년 제2공장 준공(전기 자동차용 전동 콤프레서) • 명칭 변경: 한라공조 → 한라비스테온 → 한온시스템
LG전자 (판매법인)	• 2000년 진출
유도실업 (생산·판매법인)	• 2003년 진출(금형 사출기 부품 제작)
두울 보르그스테나 (생산·판매법인)	• 2017년 8월 진출 (자동차 시트 발포폼(foam) 생산)
한국 지오씨(주) (합작법인)	• 2018년 9월 설립 (광통신 케이블 생산) * 프랑스 텔렌코(Telenco networks) 합작법인으로 TELGO Lda로 등록
디오임플란트 (합작법인)	• 2019년 7월 설립 (CPM Pharma와 합작법인)
CS WIND (생산법인)	• 2021년 10월 진출 (같은 해 8월 지분 60%, 2022년 2월 40% 인수) • 피인수기업은 포르투갈 풍력발전타워 기업 ASM이며, 현지에서는 CSW ASM 명칭으로 운영
오스템임플란트 (판매법인)	• 2023년 진출 * 의료장비 판매법인으로 진출
덴티스임플란트 (판매법인)	• 2023년 진출 * 임플란트 판매법인으로 진출
바텍 (판매법인)	• 2023년 진출 * 연락사무소 리스본 내 설립
대한항공 (영업판매)	• 2024년 진출 * 인천 - 리스본 왕복 직항 항공편 판매
셀트리온 (판매법인)	• 2024년 진출
메가젠 (판매법인)	• 2025년 진출

## IV. 출장 시 참고사항

### 1. 출입국 관련

#### □ 비자

- 한-포 양국 간 사증면제협정이 체결되어 있어 관광/단기 체류 목적의 경우 무비자 입국 및 3개월간 체류 허용
  - 단, 쟁쟁 조약 당사국 합산 기간이므로 포르투갈 입국 전후로 쟁쟁 지역에 머무르는 경우 체류 기간 계산에 주의 필요
- 유학, 노동, 거주 등을 목적으로 방문하는 경우 사전에 주한포르투갈대사관을 통해 사증을 발급받아야 함

#### □ 출입국 절차

- (입국) 경유지 또는 출발지가 쟁쟁 지역인 경우 쟁쟁 지역 첫 도착지에서 입국 심사하므로, 포르투갈 영토 내에서 별도의 입국 절차는 없음
  - 비쟁쟁 지역(한국 등) 출발편으로 입국 시 입국 심사가 진행되며, 키오스크를 통한 생체 정보 등록 절차(최초 1회)가 포함됨
- EES(디지털 국경 시스템) 시행
  - 쟁쟁 지역을 90일 이내 단기 방문하는 모든 제3국 국민(한국 포함) 대상
  - 기존의 여권 날인이 폐지되고, 생체 정보 등록 기반의 디지털 심사 운영
  - 전용 키오스크 안내에 따라 여권 스캔, 안면 사진 및 지문 등록 후 통과
  - 심사관 대면 없이 기기 등록만으로 입국 절차가 신속하게 완료되지만, 인원이 몰릴 경우 기기 대기 시간이 발생할 수 있음
- (출국) 마찬가지로 쟁쟁 국가를 경유하거나 최종 도착국이 쟁쟁 지역인 경우 포르투갈 공항에서 출국 심사는 생략되나, 나머지는 출국 심사를 하므로 충분한 시간 여유를 두고 공항에 도착하는 것이 안전

- 특히 리스본 국제공항은 비셴겐 지역 전용 출국 심사대가 출국장 수화물 검사대에서 멀리 떨어져 있어 출국 심사가 없는 것으로 오해할 수 있으므로, 비셴겐 지역 국제선 탑승자는 여유를 두고 출국 심사를 마치는 것이 바람직
- 육로를 통해 입국하는 경우(스페인→포르투갈) 별도의 출입국 심사 절차는 없음

## 2. 체류 관련 정보

### □ 기후

- 해양성 기후가 특징으로 사시사철 날씨가 좋은 편이며, 남부는 지중해성, 북부는 온대성 기후 특성을 보임
- 리스본을 기준으로 11~4월은 우기, 5월~10월은 건기에 해당해 하절기에도 불쾌감을 줄 정도로 무덥지 않고, 동절기에는 한국 초겨울 수준의 기온 유지
  - 다만 온난화의 영향으로 최근 들어서는 우기 폭우, 건기 폭염 현상이 빈번해지는 추세
- 따라서 하절기 방문 시에는 통상적인 여름옷으로 충분하며, 동절기 방문 시에는 춘추복과 접이식 우산을 지참하는 것이 좋음

### □ 시차

- 포르투갈은 중앙유럽표준시(CET) 보다는 한 시간 늦은 영국과 같은 시간대를 사용하며(GMT+1), 매년 3월~10월 사이에는 일광절약시간제 운용 중
- 일광절약제 기간 동안 한국(GMT+9) 대비 8시간, 기타 기간에는 9시간 늦음

### □ 대중교통

- 리스본 시내에서는 버스(Carris), 지하철(Metro) 등의 대중교통이 있으며, 지하철 역사 판매기를 통해 다양한 형태의 통합탑승권을 구매할 수 있음
  - Carris와 Metro는 “탭 투 라이드(Tap to Ride)” 방식을 도입해, 별도의 티켓 구매 없이도 게이트에서 비자 또는 마스터카드로 터치 결제 가능
- 버스 노선도는 홈페이지(carris.pt)를 통해 출발지, 도착지를 입력하여 노선을 쉽게 검색할 수 있음

- 시내 지하철은 적색선, 녹색선, 황색선, 청색선, 총 4개 노선이 운행 중이며, 철도는 CP와 Fertagus에서, 테주강 해상 교통은 Transtejo Soflusa에서 운영함
- 통합탑승권의 경우 이동 교통수단 간 상호 호환되나 환승할인은 되지 않으므로 이용이 잦은 경우 1일 정액권을 이용
  - 단, 수도권 광역철을 포함하는 탑승권과 포함하지 않은 탑승권으로 구분되므로, 목적지에 따라 선택 필요

**【 리스본 대중교통 승차권 유형별 가격표 】**

1회권 (CARRIS/METRO用)	1일권 (CARRIS/METRO用)	1일권 (CARRIS/METRO/CP用)	1일권 (CARRIS/METRO/TRANSTEJO用)	Navegante (충전식)
1.90€/1시간	7.25€/24시간	11.40€/24시간	10.35€/24시간	1.72€/1회

\* 출처: carris.pt

- 일반 택시(녹색+흑색 도색)는 기본 요금 3.50유로에 거리(1km) 당 0.55유로가 가산되며, 야간시간대(21시~06시)에는 20% 할증되는 과금 체계 운영
- 대부분 택시는 카드 단말기를 탑재하여 신용카드로 결제할 수 있으며, 최근에는 일반 택시보다 저렴한 Uber나 Bolt와 같은 택시 호출 앱 이용 보편화

**□ 운전**

- 2022년 8월부터 한국 면허증(영문)이 인정되므로 국제면허증이나 현지 면허증으로의 교환 없이 바로 운전 가능(발급일 15년 이내, 60세 미만에 한함)
  - 자세한 내용은 주포르투갈 대한민국 대사관 홈페이지 “한국 등 OECD 회원국 및 CPLP 국가 발행 운전면허증 인정 안내” 공지 참조(2025년 5월 7일 등록)
- 다만, 리스본 시내는 길이 좁고 주차 공간이 수요에 비해 부족하기에 시내 이동이 목적이라면 대중교통 이용을 권장함

□ 리스본시 외 지역으로 이동 시

- Oriente역, Santa Apolónia역, Rossio역, Sete Rios역 등에서 기차 혹은 시외버스 탑승 가능
  - 기차: CP, Fertagus 등
  - 시외버스: Rede Expressos, Flixbus 등
  
- 티켓 구매
  - 온라인 예매 추천: Omio 어플을 이용하면 기차와 버스 옵션을 한 번에 검색할 수 있고, 바로 구매 가능
  
- 비교
  - 기차와 버스 소요 시간이 크게 차이 나지 않지만, 요금 차이가 두 배 이상이므로 버스 이용 추천

【 리스본-포르투 편도 기준 】

	버스	기차
(평균) 소요시간	3시간 15분	2시간 50분
(평균) 요금	4-20유로	20-40유로

\* 출처: Rede Expressos, Omio, 2026년 4월 조회 기준

V. 주요 방문지 정보(리스본, 근교)

<p>시내</p>		<p><b>코메르시우광장(Praça do Comércio)</b></p> <ul style="list-style-type: none"> <li>-대지진(1755년)으로 무너진 리베이라왕궁 자리에 들어선 강변 광장</li> <li>-식민지교역을 관리하던 관청 등이 위치하여 명명</li> <li>-광장 중앙에는 당시 왕 주제 1세 동상, 뒷편 아우구스타 아치에는 재건 주도한 품발 후작 조각 有</li> </ul> <p>☞ 인근 아우구스타 거리는 관광객 방문 1번지</p>
		<p><b>제로니무스 수도원(Mosteiro dos Jerónimos)</b></p> <ul style="list-style-type: none"> <li>-마누엘세 지사로 바스쿠 다 가마를 기리고자 건설한 수도원(1501년 착공, 100년 소요)</li> <li>-포르투갈의 전형적 고딕스타일인 마누엘양식을 대표하는 건축물(1983년 UNESCO 등재)</li> <li>-바스쿠다가마와 유명시인 카몽이스 석묘 위치</li> </ul> <p>☞ 원조 에그타르트집(Pasteis de Belem) 길 건너 위치</p>
		<p><b>벨렝탑(Torre de Belém)</b></p> <ul style="list-style-type: none"> <li>-수호성인 성빈센트 기리기 위해 건설(1519년 완공)</li> <li>-제로니무스 수도원과 함께 마누엘양식을 대표(1983년 UNESCO 등재)</li> </ul> <p>☞ 대항해시대 기념을 위해 건설한 발견기념비도 도보로 방문 가능</p>
		<p><b>발견기념비(Padrao dos Descobrimentos)</b></p> <ul style="list-style-type: none"> <li>- 포르투갈의 대항해시대를 열었던 항해왕 엔히크 왕자의 서거 500주년을 기념하기 위해 건설 (1960년)</li> </ul> <p>☞ 벨렝탑과 함께 테주강변에 설치</p>
		<p><b>상조르즈성(Castelo de São Jorge)</b></p> <ul style="list-style-type: none"> <li>-페니키아&gt;카르타고&gt;로마&gt;무어족이 차례로 이용한 요새로, 1147년 헤콩키스타 때 포르투갈에 함락되면서 왕궁으로도 사용한古城</li> </ul> <p>☞ 테주강과 리스본 시가지가 보이는 전망대 위치</p>

근교		<p><b>카스카이스(Cascais)</b></p> <ul style="list-style-type: none"> <li>-리스본 서쪽에 위치해 있으며, 해양 휴양도시로 유명한 작은 도시</li> <li>-중세의 Nossa Senhora da Luz Fort와 이전 왕가의 별장 인 시타델 궁전의 본거지, 유리로 된 아줄레쥬 타일로 뒤덮인 Nossa Senhora da Assunso 교회 등이 유명</li> </ul> <p>☞ Oriente역에서 약 1시간 가량 소요 (시내 지하철 기차 이용 - 예매 불필요)</p>
		<p><b>신트라(Sintra)</b></p> <ul style="list-style-type: none"> <li>-청량한 자연경관과 더불어 건축물마다 개성을 가지고 있는 리스본에서 40분 거리 작은 소도시</li> <li>-하얀 외벽과 고깔 모양의 특이한 탑으로 유명한 신트라 궁전은 포르투갈을 정복한 무어인들이 세웠지만 이후 여러 차례의 보수와 공사를 거쳐 이슬람 양식부터 고딕 르네상스까지 다양한 문화가 혼합된 형태</li> </ul> <p>☞ Rossio 역에서 약 1시간 가량 소요 (기차 이용, 예매 불필요)</p>
지방		<p><b>포르투(Porto)</b></p> <ul style="list-style-type: none"> <li>-포르투갈 북부에 위치해 있으며, 다양한 볼거리와 먹거리가 많은 도시</li> <li>-포르투 와인 테이스팅이 유명</li> <li>-중세의 리베이라 (강변) 지역에서 좁은 자갈길이 있어 도보 구경에 적합</li> <li>-해리포터의 작가 조앤 롤링이 영감을 받은 곳으로 유명한 렐루서점</li> </ul> <p>☞ Oriente역에서 약 3시간 가량 소요 (버스 혹은 기차 예매 필수)</p>
		<p><b>알가르브(Algarve)</b></p> <ul style="list-style-type: none"> <li>-포르투갈 최남부에 위치해 있으며, 휴양도시로 유명</li> <li>-해안가를 따라 모래 언덕과 절벽이 많고 습지도 있어서 다양한 즐길거리 존재</li> </ul> <p>☞ Oriente역에서 약 3시간 가량 소요 (버스 혹은 기차 예매 필수)</p>

## VI. 주요 식당 및 파두 공연 정보

### □ 주요 식당

#### ○ 리스본

상호명	주소(전화번호)	가격	소개
Pinóquio	Praça dos Restauradores 79 80, 1250-188 Lisboa (+351 213-465-106)	40유로 내외/인	포르투갈식 해산물 음식 전문점, 리스본 시내관광 1번지인 아우구스타거리 근처, 온라인 예약 가능 저녁 식사와 파두 공연을 함께할 수 있는 식당, 옛 예배당을 개조한 아늑한 공간, 온라인 예약 가능
Mesa De Frades	R. dos Remédios 139, 1100-453 Lisboa (+351 917-029-436)	60유로 고정/인	저녁 식사와 파두 공연을 함께할 수 있는 식당, 온라인 예약 가능
Restaurante Senhora do Fado	R. Mal. Saldanha 15, 1200-259 Lisboa (+315 933-325-056)	60유로 고정/인	저녁 식사와 파두 공연을 함께할 수 있는 식당, 온라인 예약 가능
Cervejaria Ramiro	Av. Alm. Reis 1 H, 1150-007 Lisboa (+351 969-839-472)	50유로 이상/인	리스본에서 제일 유명한 해산물 식당, 인기 있는 식당으로 대기시간이 있는 만큼 사전 예약 필수
Sea Me Peixaria Moderna	Rua do Loreto 21, 1200-241 Lisboa (+351 213-461-564)	50유로 이상/인	신선한 해산물과 독창적인 요리 제공, 특별한 미식 경험 가능
Maria Catita	R. dos Bacalhoeiros 30, 1100-389 Lisboa (+351 211-331-313)	20~30유로/인	리스본 시내에 있는 맛집, 포르투갈의 다양한 전통 요리 제공, 해물밥과 문어요리가 유명, 사전 예약 후 방문 추천

Hachi Kare-ya	- (Anjos) R. Frei Francisco Foreiro 8, 1150-166 Lisboa - (Alameda) Av. Alm. Reis 164C, 1900-118 Lisboa	10~15유로/인	일식당, 리스본 내에 총 2개의 지점이 있음(관광지와 가까운 곳은 Anjos), 깔끔한 내부와 일본에 온 듯한 분위기를 느낄 수 있음, 오므라이스, 돈까스, 가라야게, 교자 만두, 샌드위치 등 다양한 메뉴를 즐길 수 있음
Pabul (한국식당)	Rua do Crucifixo 30, Lisboa, 1100-183 (+351 912-095-029)	15~25유로/인	리스본의 주요 관광지인 바이샤 시아두(Baixa-Chiado) 지역에 위치, 한국의 다양한 전통 음식을 즐길 수 있음
K-BOB (한국식당)	- Avenida Ressano Garcia 41A, 1070-234 Lisboa - Rua da Palma 41, 1150-052 Lisboa - Av. Prof. Egas Moniz 36C, 2805-245 Almada (+351 213-877-774)	15~25유로/인	찌개류 등 다양한 종류의 한식 메뉴 판매, 현재 리스본에 세 개의 지점이 있음
Moona Chicken (한국식당)	Rua da Conceição 51, 1100-151 Lisboa (+351 212-483-709)	15~25유로/인	다양한 한국 스타일 치킨을 판매하고 있으며, 채식주의자들을 위한 야채 튀김도 판매
Kimhap de Belem (한국식당)	Rua da Graça, 1170-196, Lisboa (+315 911-169-640)	10~15유로/인	김밥, 떡볶이, 라면, 군만두 등 분식 판매
K-Kitchen Almada (한국식당)	Av. do Cristo Rei 12A, 2800-052 Almada (+351 961-588-932)	10~15유로/인	분식, 찌개류, 갈비찜, 오징어볶음 등 식사부터 약과, 호떡 등 디저트류까지 판매 테주강 건너편 위치

○ 포르투

상호명	주소(전화번호)	가격	소개
Tapabento S.Bento	Estação de S. Bento, ao lado da Linha 1, R. da Madeira 221, 4000-330 Porto (+351 912-881-272)	40유로 내외/인	여유로운 분위기의 아담한 레스토랑으로 타파스와 세계 각국의 음식을 즐길 수 있음, 한국 방송에도 여러 번 소개된 인기 식당, 사전 예약 필수
Abadia do Porto	Tv. dos Congregados 19, 4000-179 Porto (+351 222-008-757)	25유로~/인	포르투갈 전통 해산물 및 육류 요리 판매, 오랜 역사와 전통을 자랑하는 고전적인 분위기의 레스토랑
Novo Paris	Tv. dos Congregados 19, 4000-179 Porto (+351 222-059-790)	20~25유로/인	포르투갈 음식 전문점, 해물밥과 문어 요리가 유명하며 양이 많은 것이 특징, 골목 안에 있는 작고 조용한 식당
Muro do Bacalhau	Cais da Estiva 122, 4050-080 Porto (+351 220-101-186)	25~35유로/인	포르투갈 음식 전문점, 도루강변에 위치한 전망이 좋은 곳, 대구요리, 갑오징어, 오리고기 볶음밥이 유명
Tempêro D'Maria	Av. de Diogo Leite 278, 4400-111 Vila Nova de Gaia (+351 963-788-420)	25유로~/인	포르투갈 음식 전문점, 해물밥이 유명
Do Norte Café by Hungry Biker	R. do Almada 57/59 4000, 4050-036 Porto	10~15유로/인	포르투 브런치 맛집, 펫 프렌들리 식당이며 예약은 불가

<p>BOMNAL (한국식당)</p>	<p>R. do Bonfim 107, 4300-096 Porto (+351 937-185-718)</p>	<p>10~15유로/인</p>	<p>김밥, 떡볶이 등의 분식과 김치찌개, 비빔밥, 불고기 등을 판매해 한국 전통 음식을 즐길 수 있음</p>
<p>Seoulstice (한국식당)</p>	<p>R. de Miguel Bombarda 319, 4050-381 Porto (+351 222-087-527)</p>	<p>15~20유로/인</p>	<p>덮밥, 국밥, 떡볶이, 치킨 등 다양한 메뉴 판매</p>
<p>MEU TEMPO (한국식당)</p>	<p>R. do Rosário 106, 4050-381 Porto (+351 911-116-752)</p>	<p>15~20유로/인</p>	<p>한국의 고유한 감성과 분위기를 잘 담아낸 식당 내부, 김치전, 떡갈비, 닭강정, 계란찜, 쌈밥, 김치볶음밥, 치킨 등 다양한 메뉴 판매</p>
<p>SIKTAK (한국식당)</p>	<p>R. dos Bragas 346, 4050-122 Porto (+351 920-567-039)</p>	<p>15~20유로/인</p>	<p>선택 메인메뉴, 밥, 국, 반찬 2종, 김치로 구성된 세트 메뉴 판매 비빔밥, 덮밥 등 단품메뉴 주문도 가능</p>

□ 파두 공연

상호명	주소(전화번호)	가격	소개
Fado in Chiado	R. da Misericórdia 14, 1249-038 Lisboa (+351 961-717-778)	23유로/인	17:30/19:00 (50분) 19세기 극장을 개조한 전문 공연장 영상과 함께 리스본 문화 소개
Lisbon em Fado	R. do Crucifixo 84 Baixa, Chiado, 1100-184 Lisboa (+351 911-777-388 )	16유로/인	18:00/19:30/21:00 (50분) 포트와인 시음 포함 파두 역사 설명과 함께하는 공연
Real Fado Concerts	Rua Dom Pedro V, 89, Lisboa  Jardim do Príncipe Real, 26, Lisboa  Praça do Príncipe Real, 26, Lisboa  (+351 918-818-840)	20~30유로/인	19:00 (50분) 요일에 따라 공연 장소가 변동 (아이코닉 바, 19세기 지하 저수지, 19세기 아랍풍 궁전)
Ideal Clube de Fado	R. do Ateneu Comercial do Porto 32, 4000-380 Porto (+315 915-681-676)	21유로/인	18:00/19:30/21:15 (50분) 포트와인 시음 포함

해외출장 가이드



[www.kotra.or.kr](http://www.kotra.or.kr)